



กระทรวงศึกษาธิการ
 รับที่... ๕๗๗๒
 วันที่... ๑๗ มี.ค. ๖๗
 เวลา... ๑๐.๕๕ น.
 ลกธ

ที่ สคช.ว. ๐๖๒๗/๒๕๖๗

สถาบันคุณวุฒิวิชาชีพ (องค์การมหาชน)
 ๑๑๗๗ อาคารเฟิร์ล แบงก์ค็อก ชั้น ๑๔
 ถนนพหลโยธิน แขวงพญาไท เขตพญาไท
 กรุงเทพมหานคร ๑๐๔๐๐

๑๐ เมษายน ๒๕๖๗

เรื่อง ขอความอนุเคราะห์เชื่อมโยงหลักสูตร และข้อมูลผู้เข้ารับการฝึกอบรม

เรียน ปลัดกระทรวงศึกษาธิการ

อ้างถึง (สำเนา) บันทึกความเข้าใจความร่วมมือการเชื่อมโยงข้อมูลและแลกเปลี่ยนข้อมูลเพื่อการผลิตและ
 พัฒนากำลังคนของประเทศ ภายใต้ระบบ E-Workforce Ecosystem Platform ระหว่างสถาบัน
 คุณวุฒิวิชาชีพ (องค์การมหาชน) กับหน่วยงานที่เกี่ยวข้อง

- สิ่งที่ส่งมาด้วย ๑. (ร่าง) ข้อตกลงการแบ่งปันข้อมูลส่วนบุคคล (Data Sharing Agreement)
 ๒. แผ่นพับประชาสัมพันธ์ E-Workforce Ecosystem Platform
 ๓. แบบตอบรับการเชื่อมโยงหลักสูตรและข้อมูลผู้เข้ารับการฝึกอบรม

ตามที่หน่วยงานของท่านลงนามบันทึกความเข้าใจความร่วมมือการเชื่อมโยงข้อมูลและ
 แลกเปลี่ยนข้อมูลเพื่อการผลิต และพัฒนากำลังคนของประเทศไทย ภายใต้ระบบ E-Workforce Ecosystem
 Platform ระหว่างสถาบันคุณวุฒิวิชาชีพ (องค์การมหาชน) กับหน่วยงานที่เกี่ยวข้อง โดยมีขอบเขตความร่วมมือ
 มีรายละเอียดตามอ้างถึง ความทราบแล้วนั้น

ในการนี้ เพื่อให้การดำเนินงานเป็นไปตามวัตถุประสงค์ที่กำหนดไว้ สถาบันคุณวุฒิวิชาชีพ
 (องค์การมหาชน) จึงใคร่ขอความอนุเคราะห์หน่วยงานของท่านในการเชื่อมโยงข้อมูลหลักสูตรฝึกอบรม
 และข้อมูลของผู้เข้ารับการฝึกอบรมหลักสูตรต่าง ๆ ผ่านระบบและเครือข่ายเทคโนโลยีสารสนเทศและ
 การสื่อสารด้วยวิธีทางอิเล็กทรอนิกส์ เพื่อเป็นประโยชน์ต่อผู้เข้ารับการฝึกอบรมที่จะสามารถเก็บประวัติ
 ข้อมูลด้านการศึกษา ผลงาน ประสบการณ์ทำงาน การฝึกอบรมต่าง ๆ ผ่านระบบแฟ้มสะสมงานอิเล็กทรอนิกส์
 (E-portfolio) และการใช้งานระบบย่อยอื่น ๆ เช่น ระบบสังขุมสมรรถนะการเรียนรู้ (Competency Credits Bank)
 ระบบให้คูปองเพื่อพัฒนาคนทำงาน (E-Coupon) เป็นต้น โดยการเชื่อมโยงเพื่อเก็บรวบรวมข้อมูลส่วนบุคคลนี้
 เป็นไปตามมาตรา ๒๔ (๔) แห่งพระราชบัญญัติคุ้มครองข้อมูลส่วนบุคคล พ.ศ. ๒๕๖๒ พร้อมทั้งได้แนบ
 (ร่าง) ข้อตกลงการแบ่งปันข้อมูลส่วนบุคคล (Data Sharing Agreement) เพื่อรอรับการดำเนินการ
 ตามสิ่งที่ส่งมาด้วย (๑) พร้อมรายละเอียดการใช้งาน E-Workforce Ecosystem Platform ตามสิ่งที่ส่งมาด้วย (๒)
 ทั้งนี้จึงขอความอนุเคราะห์ให้ท่านตอบแบบฟอร์ม แบบตอบรับการเชื่อมโยงหลักสูตรและข้อมูลผู้เข้ารับการฝึกอบรม
 ภายในวันที่ ๓ พฤษภาคม ๒๕๖๗ ตามสิ่งที่ส่งมาด้วย (๓) และมอบหมายให้ นางสาวณัฏฐ์ณัชชา รัชฉวีวรรณ
 นักประชาสัมพันธ์ สถาบันคุณวุฒิวิชาชีพ (องค์การมหาชน) เป็นผู้ประสานงาน

จึงเรียนมาเพื่อโปรดพิจารณา

ขอแสดงความนับถือ

(นางสาวจุลดา มีจุล)

ผู้อำนวยการสถาบันคุณวุฒิวิชาชีพ

สำนักขับเคลื่อนภารกิจพิเศษ
 นางสาวณัฏฐ์ณัชชา รัชฉวีวรรณ
 โทร. ๐๘๘ ๙๖๒ ๔๒๖๕
 ไปรษณีย์อิเล็กทรอนิกส์ natchnatcha@tpqi.go.th

สถาบันเกษตรราธิการ
 รับที่... ๔๑๒
 วันที่... ๑๗ เม.ย ๖๗
 เวลา... ๑๒.๑๑ น.



Logo คู่สัญญา

ข้อตกลงการแบ่งปันข้อมูลส่วนบุคคล
(Personal Data Sharing Agreement)

ระหว่าง

สถาบันคุณวุฒิวิชาชีพ (องค์การมหาชน) กับ...(ชื่อคู่สัญญาอีกฝ่าย)....

ข้อตกลงการแบ่งปันข้อมูลส่วนบุคคล (“ข้อตกลง”) ฉบับนี้ทำขึ้น เมื่อวันที่.... (ระบุวันที่ลงนาม ใน
ข้อตกลง) ณ สถาบันคุณวุฒิวิชาชีพ (องค์การมหาชน)

โดยที่ สถาบันคุณวุฒิวิชาชีพ (องค์การมหาชน) ซึ่งต่อไปในข้อตกลงฉบับนี้เรียกว่า “สคช.” ฝ่ายหนึ่ง ได้
ตกลงในบันทึกความเข้าใจความร่วมมือการเชื่อมโยงข้อมูลและแลกเปลี่ยนข้อมูลเพื่อการผลิตและพัฒนากำลังคน
ของประเทศไทย ภายใต้ระบบ E-Workforce Ecosystem Platform ระหว่าง สถาบันคุณวุฒิวิชาชีพ
(องค์การมหาชน) กับหน่วยงานที่เกี่ยวข้อง ฉบับลงวันที่ ๒๑ กรกฎาคม ๒๕๖๕ ซึ่งต่อไปในข้อตกลงฉบับนี้เรียกว่า
“สัญญาหลัก” กับ (ระบุชื่อคู่สัญญาอีกฝ่าย) ซึ่งต่อไปในข้อตกลงฉบับนี้เรียกว่า “..... (ระบุชื่อเรียก
คู่สัญญาอีกฝ่าย)” อีกฝ่ายหนึ่ง รวมเรียกว่า “คู่สัญญา”

เพื่อให้บรรลุวัตถุประสงค์ภายใต้ความตกลงของสัญญาหลัก คู่สัญญามีความจำเป็นต้องแบ่งปัน โอน
แลกเปลี่ยน หรือเปิดเผย (รวมเรียกว่า “แบ่งปัน”) ข้อมูลส่วนบุคคลที่ตนเก็บรักษาแก่อีกฝ่าย ซึ่งข้อมูลส่วนบุคคล
ที่แต่ละฝ่าย เก็บรวบรวม ใช้หรือเปิดเผย (รวมเรียกว่า “ประมวลผล”) นั้น แต่ละฝ่ายต่างเป็นผู้ควบคุมข้อมูลส่วน
บุคคล ตามกฎหมายที่เกี่ยวข้องกับการคุ้มครองข้อมูลส่วนบุคคล กล่าวคือแต่ละฝ่ายต่างเป็นผู้มีอำนาจตัดสินใจ
กำหนดรูปแบบ และกำหนดวัตถุประสงค์ ในการประมวลผลข้อมูลส่วนบุคคลในข้อมูลที่ตนต้องแบ่งปัน ภายใต้
ข้อตกลงนี้

ด้วยเหตุนี้ คู่สัญญาจึงตกลงจัดทำข้อตกลงฉบับนี้ และให้ถือเป็นส่วนหนึ่งของสัญญาหลัก เพื่อเป็น
หลักฐานการแบ่งปันข้อมูลส่วนบุคคลระหว่างคู่สัญญาและเพื่อดำเนินการให้เป็นไปตามพระราชบัญญัติคุ้มครอง
ข้อมูลส่วนบุคคล พ.ศ. ๒๕๖๒ และกฎหมายอื่น ๆ ที่ออกตามความใน พระราชบัญญัติคุ้มครองข้อมูลส่วนบุคคล
พ.ศ. ๒๕๖๒ ซึ่งต่อไปในข้อตกลงฉบับนี้ รวมเรียกว่า “กฎหมายคุ้มครองข้อมูลส่วนบุคคล” ทั้งที่มีผลใช้บังคับอยู่
ณ วันทำข้อตกลงฉบับนี้ และที่จะมีการเพิ่มเติมหรือแก้ไขเปลี่ยนแปลงในภายหลัง โดยมีรายละเอียดดังนี้

๑. คู่สัญญา รับทราบว่า ข้อมูลส่วนบุคคล หมายถึง ข้อมูลเกี่ยวกับบุคคลธรรมดา ซึ่งทำให้สามารถระบุตัวบุคคลนั้นได้ไม่ว่าทางตรงหรือทางอ้อม โดยคู่สัญญาแต่ละฝ่าย จะดำเนินการตามที่กฎหมายคุ้มครองข้อมูลส่วนบุคคลกำหนด เพื่อคุ้มครองให้การ ประมวลผลข้อมูลส่วนบุคคลเป็นไปอย่างเหมาะสมและถูกต้องตามกฎหมาย

๒. ข้อมูลส่วนบุคคลที่คู่สัญญาแบ่งปันกัน คู่สัญญาแต่ละฝ่ายตกลงแบ่งปันข้อมูลส่วนบุคคลดังรายการต่อไปนี้แก่คู่สัญญาอีกฝ่าย

ข้อมูลส่วนบุคคลที่แบ่งปันโดย สคช.	วัตถุประสงค์ในการแบ่งปันข้อมูลส่วนบุคคล
๑. ข้อมูลเฉพาะบุคคล ได้แก่ ชื่อ นามสกุล วัน เดือน ปีเกิด เลขบัตรประชาชนหรือเลขหนังสือเดินทางที่สามารถระบุตัวตนได้ หมายเลขโทรศัพท์ และ E-mail	๑. เพื่อยืนยันตัวตนหรือตรวจสอบบุคคลติดต่อสื่อสาร ประชาสัมพันธ์และแจ้งข่าวสาร
ข้อมูลส่วนบุคคลที่แบ่งปันโดย (ระบุชื่อคู่สัญญาอีกฝ่าย)	วัตถุประสงค์ในการแบ่งปันข้อมูลส่วนบุคคล
๑. ข้อมูลของผู้เข้ารับการฝึกอบรมหลักสูตรต่าง ๆ	๑. เพื่อเป็นประโยชน์ให้ผู้เข้ารับการฝึกอบรมสามารถเก็บรวบรวมประวัติ ผลงานประสบการณ์ทำงาน การฝึกอบรมต่าง ๆ ไว้ที่ E-Workforce Ecosystem Platform
๒. ข้อมูลเฉพาะบุคคล ได้แก่ ชื่อ นามสกุล วัน เดือน ปีเกิด เลขบัตรประชาชนหรือเลขหนังสือเดินทางที่สามารถระบุตัวตนได้ หมายเลขโทรศัพท์ และ E-mail	๒. เพื่อใช้ในการเชื่อมโยงข้อมูลกับ E-Workforce Ecosystem Platform

๓. ฐานกฎหมายในการแบ่งปันข้อมูลส่วนบุคคล ภายใต้วัตถุประสงค์ที่ระบุในข้อ ๒ คู่สัญญาแต่ละฝ่ายมีฐานกฎหมายตามกฎหมายคุ้มครองข้อมูลส่วนบุคคลดังต่อไปนี้ ในการแบ่งปันข้อมูลส่วนบุคคลแก่คู่สัญญาอีกฝ่าย

ฐานกฎหมายของ สคช.
1. ฐานประโยชน์อันชอบธรรมด้วยกฎหมาย ตามพระราชบัญญัติคุ้มครองข้อมูลส่วนบุคคล พ.ศ. ๒๕๖๒ มาตรา ๒๔ (๔)

ฐานกฎหมายของ (ระบุชื่อคู่สัญญาอีกฝ่าย)

1. ฐานประโยชน์อันชอบธรรมด้วยกฎหมาย ตามพระราชบัญญัติคุ้มครองข้อมูลส่วนบุคคล พ.ศ. ๒๕๖๒ มาตรา ๒๔ (๔)

๔. คู่สัญญารับทราบและตกลงว่า แต่ละฝ่ายต่างเป็นผู้ควบคุมข้อมูลส่วนบุคคลในส่วนของคุณข้อมูลส่วนบุคคลที่ตนประมวลผล และต่างอยู่ภายใต้บังคับในการปฏิบัติตามกฎหมายคุ้มครองข้อมูลส่วนบุคคลในบทบัญญัติที่เกี่ยวข้องกับผู้ควบคุมข้อมูลส่วนบุคคลต่างหากจากกัน

๕. คู่สัญญารับรองและยืนยันว่า ก่อนการแบ่งปันข้อมูลส่วนบุคคลแก่อีกฝ่าย ตนได้ดำเนินการแจ้งข้อมูลที่เกี่ยวข้องกับการแบ่งปันข้อมูลและขอความยินยอมจากเจ้าของข้อมูลส่วนบุคคล และ/หรือ มีฐานกฎหมายหรืออำนาจหน้าที่โดยชอบด้วยกฎหมายให้สามารถเปิดเผยข้อมูลส่วนบุคคลให้อีกฝ่าย และให้อีกฝ่ายสามารถทำการประมวลผลข้อมูลส่วนบุคคลที่ได้รับนั้นตามวัตถุประสงค์ที่ได้ตกลงกันอย่างถูกต้องตามกฎหมายคุ้มครองข้อมูลส่วนบุคคลแล้ว

๖. คู่สัญญารับรองว่า คู่สัญญาฝ่ายที่แบ่งปันข้อมูลส่วนบุคคล จะไม่ถูกจำกัดสิทธิ ยับยั้งหรือมีข้อห้ามใด ๆ ในการ

๖.๑. ประมวลผลข้อมูลส่วนบุคคลที่ตนเป็นฝ่ายแบ่งปัน ภายใต้วัตถุประสงค์ที่กำหนดในข้อตกลงฉบับนี้

๖.๒. แบ่งปันส่วนบุคคลไปยังคู่สัญญาอีกฝ่ายเพื่อการปฏิบัติหน้าที่ตามข้อตกลงฉบับนี้

๗. คู่สัญญาจะทำการประมวลผลข้อมูลส่วนบุคคลที่รับมาจากอีกฝ่ายเพียงเท่าที่จำเป็นเพื่อให้บรรลุวัตถุประสงค์ที่ได้กำหนดในข้อ ๒ ของข้อตกลงฉบับนี้ และแต่ละฝ่ายจะไม่ประมวลผลข้อมูลเพื่อวัตถุประสงค์อื่น เว้นแต่ได้รับความยินยอมจากเจ้าของข้อมูลส่วนบุคคลหรือเป็นความจำเป็นเพื่อปฏิบัติตามกฎหมายเท่านั้น

๘. คู่สัญญารับรองว่าจะควบคุมดูแลให้เจ้าหน้าที่ และ/หรือลูกจ้าง ตัวแทนหรือบุคคลใด ๆ ที่ปฏิบัติหน้าที่ในการประมวลผลข้อมูลส่วนบุคคลที่ได้รับจากอีกฝ่ายภายใต้ข้อตกลงฉบับนี้ รักษาความลับและปฏิบัติตามกฎหมายคุ้มครองข้อมูลส่วนบุคคลอย่างเคร่งครัด และดำเนินการประมวลผลข้อมูลส่วนบุคคลเพื่อวัตถุประสงค์ตามข้อตกลงฉบับนี้เท่านั้น โดยจะไม่ทำซ้ำ คัดลอก ทำสำเนา บันทึกภาพข้อมูลส่วนบุคคลไม่ว่าทั้งหมดหรือแต่บางส่วนเป็นอันขาด เว้นแต่เป็นไปตามเงื่อนไขของสัญญาหลัก หรือกฎหมายที่เกี่ยวข้องจะระบุหรือบัญญัติไว้เป็นประการอื่น

๙. คู่สัญญารับรองว่าจะกำหนดให้การเข้าถึงข้อมูลส่วนบุคคลภายใต้ข้อตกลงฉบับนี้ถูกจำกัดเฉพาะเจ้าหน้าที่ และ/หรือลูกจ้าง ตัวแทนหรือบุคคลใด ๆ ที่ได้รับมอบหมาย มีหน้าที่เกี่ยวข้องหรือมีความจำเป็นในการเข้าถึงข้อมูลส่วนบุคคลภายใต้ข้อตกลงฉบับนี้เท่านั้น

๑๐. คู่สัญญาฝ่ายที่รับข้อมูลจะไม่เปิดเผยข้อมูลส่วนบุคคลที่ได้รับจากฝ่ายที่โอนข้อมูลแก่บุคคลของ คู่สัญญาฝ่ายที่รับข้อมูลที่ไม่มีอำนาจหน้าที่ที่เกี่ยวข้องในการประมวลผล หรือบุคคลภายนอกใด ๆ เว้นแต่ที่มีความ จำเป็นต้องกระทำตามหน้าที่ในสัญญาหลัก ข้อตกลงฉบับนี้หรือเพื่อปฏิบัติตามกฎหมายที่ใช้บังคับ หรือ ที่ได้รับความยินยอมเป็นลายลักษณ์อักษรจากคู่สัญญาฝ่ายที่โอนข้อมูลก่อน

๑๑. คู่สัญญาจัดให้มีและคงไว้ซึ่งมาตรการรักษาความปลอดภัยสำหรับการประมวลผลข้อมูลที่มีความเหมาะสมทั้งในเชิงองค์กรและเชิงเทคนิคตามที่คณะกรรมการคุ้มครองข้อมูลส่วนบุคคลได้ประกาศกำหนดและ/หรือตามมาตรฐานสากล โดยคำนึงถึงลักษณะ ขอบเขต และวัตถุประสงค์ของการประมวลผลข้อมูล เพื่อคุ้มครอง ข้อมูลส่วนบุคคลจากความเสียหายอันเนื่องมาจากการประมวลผลข้อมูลส่วนบุคคล เช่น ความเสียหายอันเกิดจากการละเมิด อุบัติเหตุ ลบ ทำลาย สูญหาย เปลี่ยนแปลง แก้ไข เข้าถึง ใช้ เปิดเผย หรือโอนข้อมูลส่วนบุคคลโดยไม่ชอบด้วยกฎหมาย

๑๒. กรณีที่คู่สัญญาฝ่ายหนึ่งฝ่ายใด พบเหตุการณ์ที่มีลักษณะที่กระทบต่อการรักษาความปลอดภัยของข้อมูลส่วนบุคคลที่แบ่งปันกันภายใต้ข้อตกลงฉบับนี้ ซึ่งอาจก่อให้เกิดความเสียหายจากการละเมิด อุบัติเหตุ ลบ ทำลาย สูญหาย เปลี่ยนแปลง แก้ไข เข้าถึง ใช้ เปิดเผยหรือโอนข้อมูลส่วนบุคคลโดยไม่ชอบด้วยกฎหมาย คู่สัญญาฝ่ายที่พบเหตุดังกล่าวจะดำเนินการแจ้งให้คู่สัญญาอีกฝ่ายทราบโดยทันทีภายในเวลาภายใน ๒๔ ชั่วโมง เนื่องจากผู้ควบคุมข้อมูลส่วนบุคคลมีหน้าที่ต้องแจ้งเหตุดังกล่าวแก่คณะกรรมการคุ้มครองข้อมูลส่วนบุคคลภายใน ๗๒ ชั่วโมง

๑๓. การแจ้งถึงเหตุการละเมิดข้อมูลส่วนบุคคลที่เกิดขึ้นภายใต้ข้อตกลงนี้ คู่สัญญาแต่ละฝ่ายจะใช้ มาตรการตามที่เห็นสมควรในการระบุถึงสาเหตุของการละเมิด และป้องกันปัญหาดังกล่าวมิให้เกิดซ้ำ และจะให้ ข้อมูลแก่อีกฝ่ายภายใต้ขอบเขตที่กฎหมายคุ้มครองข้อมูลส่วนบุคคลได้กำหนด ดังต่อไปนี้

- ๑๓.๑. รายละเอียดของลักษณะและผลกระทบที่อาจเกิดขึ้นของการละเมิด
- ๑๓.๒. มาตรการที่ถูกใช้เพื่อลดผลกระทบของการละเมิด
- ๑๓.๓. ประเภทของข้อมูลส่วนบุคคลและเจ้าของข้อมูลส่วนบุคคลที่ถูกละเมิด หากมีปรากฏ
- ๑๓.๔. ข้อมูลอื่น ๆ ที่เกี่ยวข้องกับการละเมิด

๑๔. คู่สัญญาตกลงจะให้ความช่วยเหลืออย่างสมเหตุสมผลแก่อีกฝ่าย เพื่อปฏิบัติตามกฎหมาย คุ้มครองข้อมูลที่ใช้บังคับ ในการตอบสนองต่อข้อเรียกร้องใด ๆ ที่สมเหตุสมผลจากการใช้สิทธิต่าง ๆ ภายใต้ กฎหมายคุ้มครองข้อมูลส่วนบุคคลโดยเจ้าของข้อมูลส่วนบุคคล โดยพิจารณาถึงลักษณะการประมวลผล ภาระหน้าที่ภายใต้กฎหมายคุ้มครองข้อมูลส่วนบุคคลที่ใช้บังคับ และข้อมูลส่วนบุคคลที่แต่ละฝ่ายประมวลผล

ทั้งนี้ กรณีที่เจ้าของข้อมูลส่วนบุคคลยื่นคำร้องขอใช้สิทธิดังกล่าวต่อคู่สัญญาฝ่ายหนึ่งฝ่ายใด เพื่อ ใช้สิทธิในข้อมูลส่วนบุคคลที่อยู่ในความรับผิดชอบหรือได้รับมาจากอีกฝ่าย คู่สัญญาฝ่ายที่ได้รับคำร้องจะต้อง

ดำเนินการแจ้งและส่งคำร้องดังกล่าวให้แก่คู่สัญญาซึ่งเป็นฝ่ายโอนข้อมูลโดยทันที โดยคู่สัญญาฝ่ายที่รับคำร้องนั้น จะต้องแจ้งให้เจ้าของข้อมูลส่วนบุคคลทราบถึงการจัดการตามคำขอหรือข้อร้องเรียนของเจ้าของข้อมูลส่วนบุคคล นั้นด้วย

๑๕. หากคู่สัญญาฝ่ายหนึ่งฝ่ายใดมีความจำเป็นจะต้องเปิดเผยข้อมูลส่วนบุคคลที่ได้รับจากอีกฝ่ายไป ยังต่างประเทศ การส่งออกซึ่งข้อมูลส่วนบุคคลดังกล่าวจะต้องได้รับปกป้องตามมาตรฐานการส่งข้อมูลระหว่าง ประเทศตามที่กฎหมายคุ้มครองข้อมูลส่วนบุคคลของประเทศที่ส่งข้อมูลไปนั้นกำหนด ทั้งนี้ คู่สัญญาทั้งสองฝ่าย ตกลงที่จะเข้าทำสัญญาใด ๆ ที่จำเป็นต่อการปฏิบัติตามกฎหมายที่ใช้บังคับกับการโอนข้อมูล

๑๖. คู่สัญญาแต่ละฝ่ายอาจใช้ผู้ประมวลผลข้อมูลส่วนบุคคล เพื่อทำการประมวลผลข้อมูลส่วนบุคคล ที่โอนและรับโอน โดยคู่สัญญาฝ่ายนั้นจะต้องทำสัญญากับผู้ประมวลผลข้อมูลเป็นลายลักษณ์อักษร ซึ่งสัญญา ดังกล่าวจะต้องมีเงื่อนไขในการคุ้มครองข้อมูลส่วนบุคคลที่โอนและรับโอนไม่น้อยไปกว่าเงื่อนไขที่ได้ระบุไว้ใน ข้อตกลงฉบับนี้ และเงื่อนไขทั้งหมดต้องเป็นไปตามที่กฎหมายคุ้มครองข้อมูลส่วนบุคคลกำหนด เพื่อหลีกเลี่ยงข้อ สงสัย หากคู่สัญญาฝ่ายหนึ่งฝ่ายใดได้ว่าจ้างหรือมอบหมายผู้ประมวลผลข้อมูลส่วนบุคคล คู่สัญญาฝ่ายนั้นยังคง ต้องมีความรับผิดชอบต่ออีกฝ่ายสำหรับการกระทำหรือละเว้นการกระทำใด ๆ ของผู้ประมวลผลข้อมูลส่วนบุคคล นั้น

๑๗. เว้นแต่กฎหมายที่เกี่ยวข้องจะบัญญัติไว้เป็นประการอื่น คู่สัญญาจะทำการลบหรือทำลายข้อมูล ส่วนบุคคลที่ตนได้รับจากอีกฝ่ายภายใต้ข้อตกลงฉบับนี้ภายใน ๓๐ วัน นับแต่วันที่ดำเนินการประมวลผลตาม วัตถุประสงค์ภายใต้ข้อตกลงฉบับนี้เสร็จสิ้น หรือวันที่คู่สัญญาได้ตกลงเป็นลายลักษณ์อักษรให้ยกเลิกสัญญาหลัก แล้วแต่กรณีใดจะเกิดขึ้นก่อน

ทั้งนี้ ในกรณีที่ปรากฏว่าคู่สัญญาฝ่ายหนึ่งฝ่ายใดหมดความจำเป็นในการเก็บรักษาข้อมูลส่วน บุคคลที่ตนได้รับจากอีกฝ่ายตามข้อตกลงฉบับนี้ก่อนสิ้นระยะเวลาตามวรรคหนึ่ง คู่สัญญาฝ่ายนั้นจะทำการลบหรือ ทำลายข้อมูลส่วนบุคคลที่ตนได้รับตามข้อตกลงฉบับนี้ทันที

๑๘. คู่สัญญาแต่ละฝ่ายจะต้องชดเชยความเสียหายให้แก่อีกฝ่ายในค่าปรับ ความสูญหายหรือเสียหาย ใด ๆ ที่เกิดขึ้นกับฝ่ายที่ไม่ได้ผิดเงื่อนไข อันเนื่องมาจากการฝ่าฝืนข้อตกลงฉบับนี้ แม้ว่าจะมีข้อจำกัดความรับผิด ภายใต้สัญญาหลักก็ตาม

๑๙. หน้าที่และความรับผิดของคู่สัญญาในการปฏิบัติตามข้อตกลงฉบับนี้จะสิ้นสุดลงนับแต่วันที่การ ดำเนินการตามสัญญาหลักเสร็จสิ้นลง หรือ วันที่คู่สัญญาได้ตกลงเป็นลายลักษณ์อักษรให้ยกเลิกสัญญาหลัก แล้วแต่กรณีใดจะเกิดขึ้นก่อน อย่างไรก็ตาม การสิ้นสุดลงของข้อตกลงฉบับนี้ ไม่กระทบต่อหน้าที่ของคู่สัญญาแต่ละ ฝ่ายในการลบหรือทำลายข้อมูลส่วนบุคคลตามที่ได้กำหนดในข้อ ๑๗ ของข้อตกลงฉบับนี้

ในกรณีที่ข้อตกลง คำรับรอง การเจรจา หรือข้อผูกพันใดที่คู่สัญญามีต่อกันไม่ว่าด้วยวาจาหรือ
เป็นลายลักษณ์อักษรใดขัดหรือแย้งกับข้อตกลงที่ระบุในข้อตกลงฉบับนี้ ให้ใช้ข้อความตามข้อตกลงฉบับนี้บังคับ

ทั้งสองฝ่ายได้อ่านและเข้าใจข้อความโดยละเอียดตลอดแล้ว เพื่อเป็นหลักฐานแห่งการนี้
ทั้งสองฝ่ายจึงได้ลงนามไว้เป็นหลักฐานต่อหน้าพยาน ณ วัน เดือน ปี ที่ระบุข้างต้น

ลงชื่อ

(นางสาวจุลลดา มีจุล)

ผู้อำนวยการสถาบันคุณวุฒิวิชาชีพ

ลงชื่อ

(.....)

.....

ลงชื่อ พยาน

(นายนิธิวัชร ศิริปรียพงศ์)

รองผู้อำนวยการสถาบันคุณวุฒิวิชาชีพ

ลงชื่อ พยาน

(.....)

.....

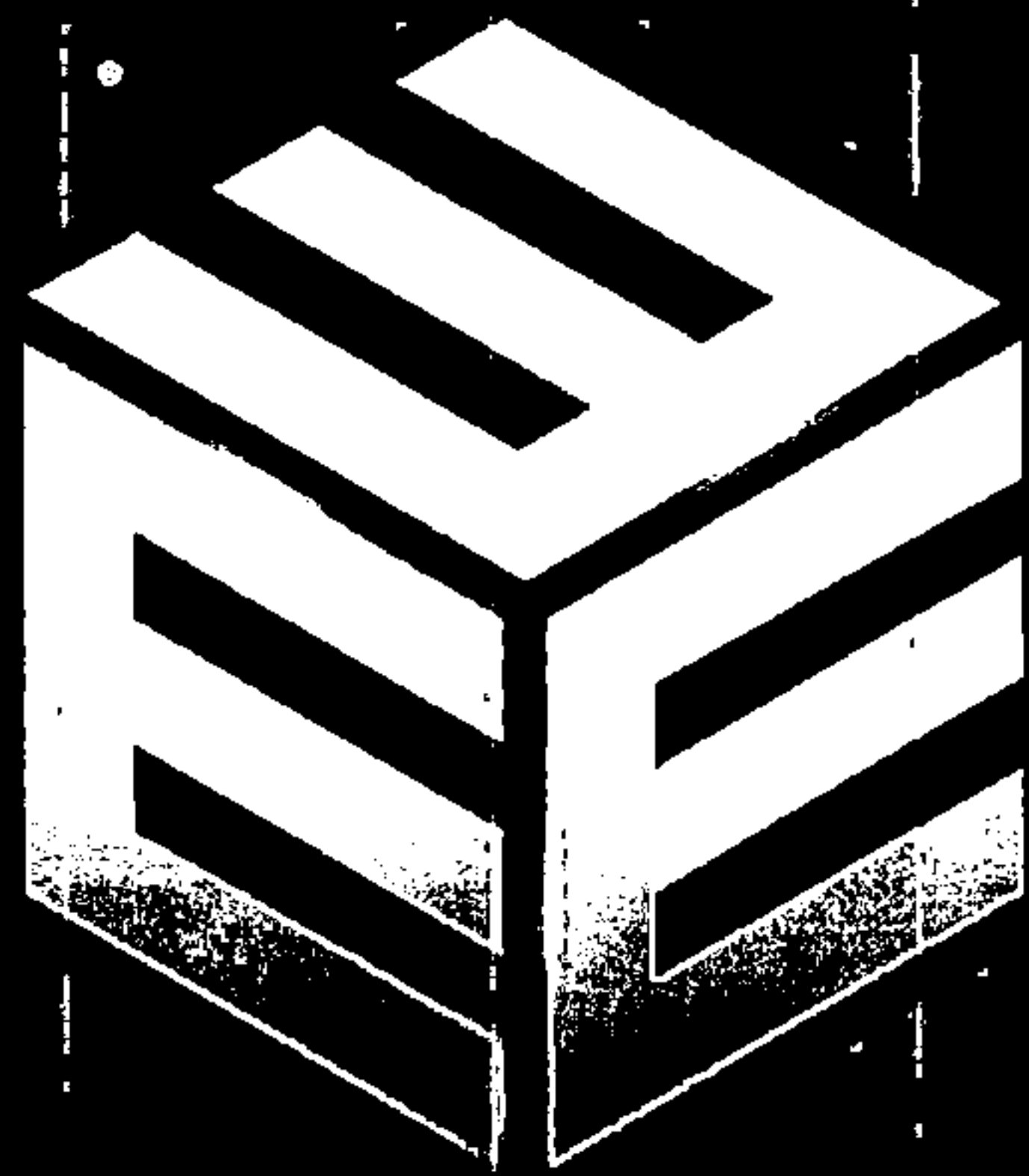

E-Workforce Ecosystem Platform

แพลตฟอร์มข้อมูลด้านกำลังคนเพื่อการพัฒนา
และการเรียนรู้ตลอดชีวิตของประเทศ



โดยสถาบันคุณวุฒิวิชาชีพ (องค์การมหาชน)



เหตุผลที่

คนไทย

ต้องใช้ *EWE Platform*

(*E-Workforce Ecosystem Platform*)



นักเรียน นักศึกษา คนหางาน และคนทำงานทุกช่วงวัย ทั้งในและนอกระบบ สามารถรวบรวมประวัติการศึกษา ประสบการณ์การทำงาน ผลงาน การฝึกอบรม การทดสอบทักษะไว้ใน *E-Portfolio* ที่เดียว ใช้ได้ตลอดชีวิต สร้าง Resume Online ช่วยต่อการสมัครงาน



ผู้ประกอบการจะบริหารจัดการทรัพยากรบุคคลได้ด้วย *E-Portfolio* ของลูกจ้าง



มีคลังหลักสูตรพัฒนาสมรรถนะ *Re-skill, Up-skill* ในหลากหลายอาชีพ

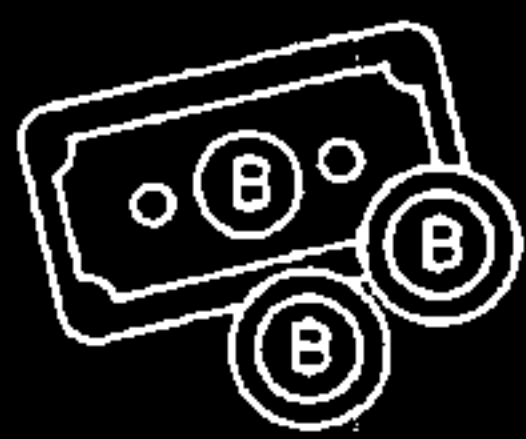

อยากอบรมพัฒนาตนเอง มี *E-Coupon* สนับสนุน ค่าใช้จ่าย อยากเรียนรู้ที่ไหน เมื่อไหร่ก็ทำได้ไม่จำกัด เพศและวัย



มีระบบแนะแนวอาชีพ *Career Guidance & Skill Check*
ช่วยนำทางสู่อาชีพที่เหมาะสมกับเรา

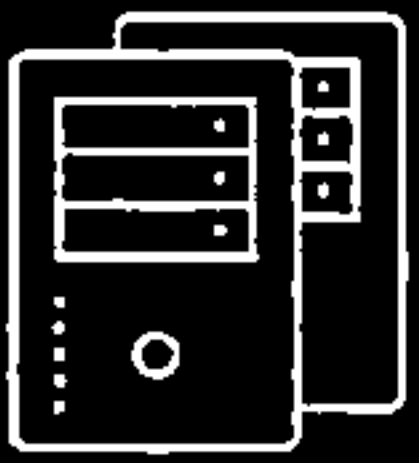

เป็นแหล่งสั่งสมสมรรถนะ เพื่อเชื่อมโยงสู่การเรียนรู้
ตลอดชีวิตด้วย *Competency Credit Bank*



งานหาคน คนหางาน *Job Matching* จับคู่ได้ง่ายๆ
ได้คนตรงงาน ได้งานตรงใจ สะดวกในบริการเดียว
เพียงแค่เปิด *E-Portfolio*



คลังข้อมูลกำลังคน *Labour Market Information*
เพื่อการวางแผนพัฒนากำลังคน ยกระดับการแข่งขัน
เศรษฐกิจ และสังคมของประเทศไทย



จัดเก็บข้อมูลอย่างเป็นระบบ ปลอดภัย ไม่ผิด พ.ร.บ.
คุ้มครองข้อมูลส่วนบุคคล (PDPA)



E-Workforce Ecosystem Platform

EWE Platform หรือ *E-Workforce Ecosystem Platform* เป็นแพลตฟอร์มที่เชื่อมโยงข้อมูลของแต่ละหน่วยงานให้เป็นฐานข้อมูลขนาดใหญ่ (Big Data) ด้านแรงงานอยู่บนโครงสร้างเดียวกัน ซึ่งเป็นระบบที่จะช่วยในการสร้างโปรไฟล์ เพื่อรองรับการเพิ่มทักษะ การมีงานทำ การศึกษาต่อ และยังเป็นกลไกในการพัฒนาตนเองอย่างต่อเนื่องสู่การเรียนรู้ตลอดชีวิต (Lifelong learning) อย่างเป็นรูปธรรม โดยใน *EWE Platform* มีระบบย่อยๆ ดังนี้

1 เพิ่มสะสมงานอิเล็กทรอนิกส์ (E-Portfolio)

เป็นระบบเพิ่มสะสมผลงานกลางของประเทศไทย เพราะทุกคนสามารถเข้าใช้งานในระบบดังกล่าวได้ และเป็นจุดเริ่มต้นในการสร้างและเก็บโปรไฟล์ของบุคคลอย่างเป็นระบบ เพื่อเข้าสู่กลไกการเรียนรู้ตลอดชีวิตและการมีงานทำ ทั้งนี้ระบบ E-portfolio ได้ดำเนินการตามพระราชบัญญัติคุ้มครองข้อมูลส่วนบุคคล พ.ศ. 2562 สำหรับการเก็บรวบรวม ใช้ ประมวลผลและเปิดเผยข้อมูลส่วนบุคคล และมีระบบความมั่นคงปลอดภัยในการดูแลข้อมูล ทั้งนี้หากสนใจในการเก็บรวบรวมข้อมูลสามารถเข้าสู่ระบบได้ 2 แบบ ได้แก่



แบบที่ 1 : สำหรับบุคคลทั่วไป

ผู้ใช้งานสามารถเก็บประวัติข้อมูลด้านการศึกษา ผลงาน ประสบการณ์ทำงาน การฝึกอบรมต่างๆ ในรูปแบบอิเล็กทรอนิกส์และมีระบบช่วยสร้างเรซูเม่แบบอัตโนมัติที่นำไปสู่การมีงานทำผ่านระบบจับคู่งานกับสถานประกอบการต่างๆ โดยผู้เข้าใช้งานสามารถเปิด-ปิด ข้อมูลที่ต้องการให้แสดงได้



แบบที่ 2 : สำหรับองค์กรหรือภาครัฐกิจ

ผู้ใช้งานในระดับองค์กร จะต้องมีการลงทะเบียนและได้รับการอนุมัติจากผู้ดูแลระบบก่อน โดยในส่วนนี้องค์กรจะสามารถดูรายละเอียดบุคลากรขององค์กรตนเองได้ เพื่อใช้ในการบริหารจัดการทรัพยากรบุคคลขององค์กร และสร้างแผนพัฒนารายบุคคล (Individual Development Plan : IDP) ในการพัฒนาทักษะให้ตรงกับความต้องการและเป้าหมายขององค์กร และหากคนให้ตรงกับความต้องการได้

2 ระบบแนะแนวอาชีพและค้นหาทักษะ (Career Guidance and Skill Check)

เป็นระบบการประเมินทักษะและความรู้ของตนเอง เพื่อนำไปสู่การแนะแนวอาชีพที่เหมาะสมกับแต่ละบุคคล

3 กองอิเล็กทรอนิกส์เพื่อการเรียนรู้ตลอดชีวิต (E-Coupon)

เป็นระบบสนับสนุนค่าใช้จ่ายสำหรับผู้ที่ต้องการ Up-skill Re-skill หรือสร้าง New skill รวมถึงการได้รับหนังสือรับรองสมรรถนะหรือประกาศนียบัตรคุณวุฒิวิชาชีพ โดยใช้เทคโนโลยีดิจิทัลในการชำระเงิน ตรวจสอบ และติดตามผลได้

4 การส่งสมรรถนะการเรียนรู้ (Competency Credit Bank)

เป็นการส่งสมรรถนะที่เกิดจากการเรียนรู้ การฝึกอบรม และการทำงานเพื่อเชื่อมโยงโลกของการทำงานและการเรียนรู้เข้าด้วยกัน

5 หลักสูตรฝึกอบรม (Training Course)

มีรายชื่อหลักสูตร และหน่วยงานฝึกอบรมที่จะช่วยพัฒนาทักษะในการ Up-Skill, Re-Skill

6 ระบบจับคู่งาน (Job Matching)

สำหรับคนที่กำลังมองหางานและผู้ประกอบการที่กำลังมองหาคนทำงานได้มาเจอกันทำให้เกิดการจ้างงานในทุกๆระดับ ผู้ประกอบการได้แรงงานมีคุณภาพ มีทักษะฝีมือตรงตามความต้องการ

7 บริการข้อมูลด้านกำลังคน (Labour Market Information: LMI)

สามารถใช้ในการวางแผนนโยบายด้านกำลังคนเพื่อการพัฒนาประเทศในอนาคต



สร้างโปรไฟล์ E-portfolio

หางานง่าย ได้ทุนอบรม
เสริมสร้างการเรียนรู้ตลอดชีวิต

ขั้นตอนการสมัครสมาชิก

①

เข้าสู่ระบบ E-portfolio



www.ewe.go.th

②

คลิกลงทะเบียน

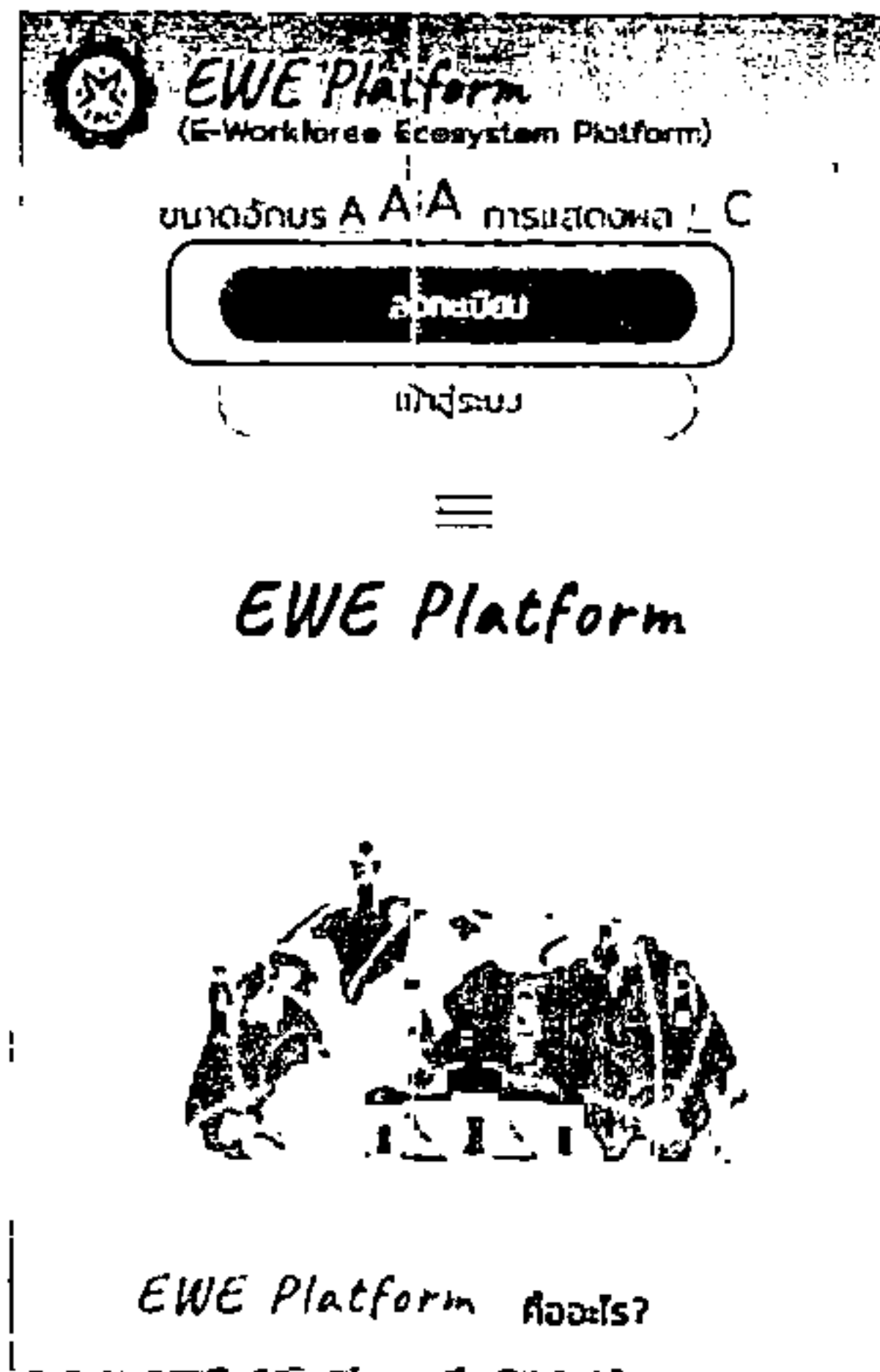

③

เลือกบุคคลทั่วไป

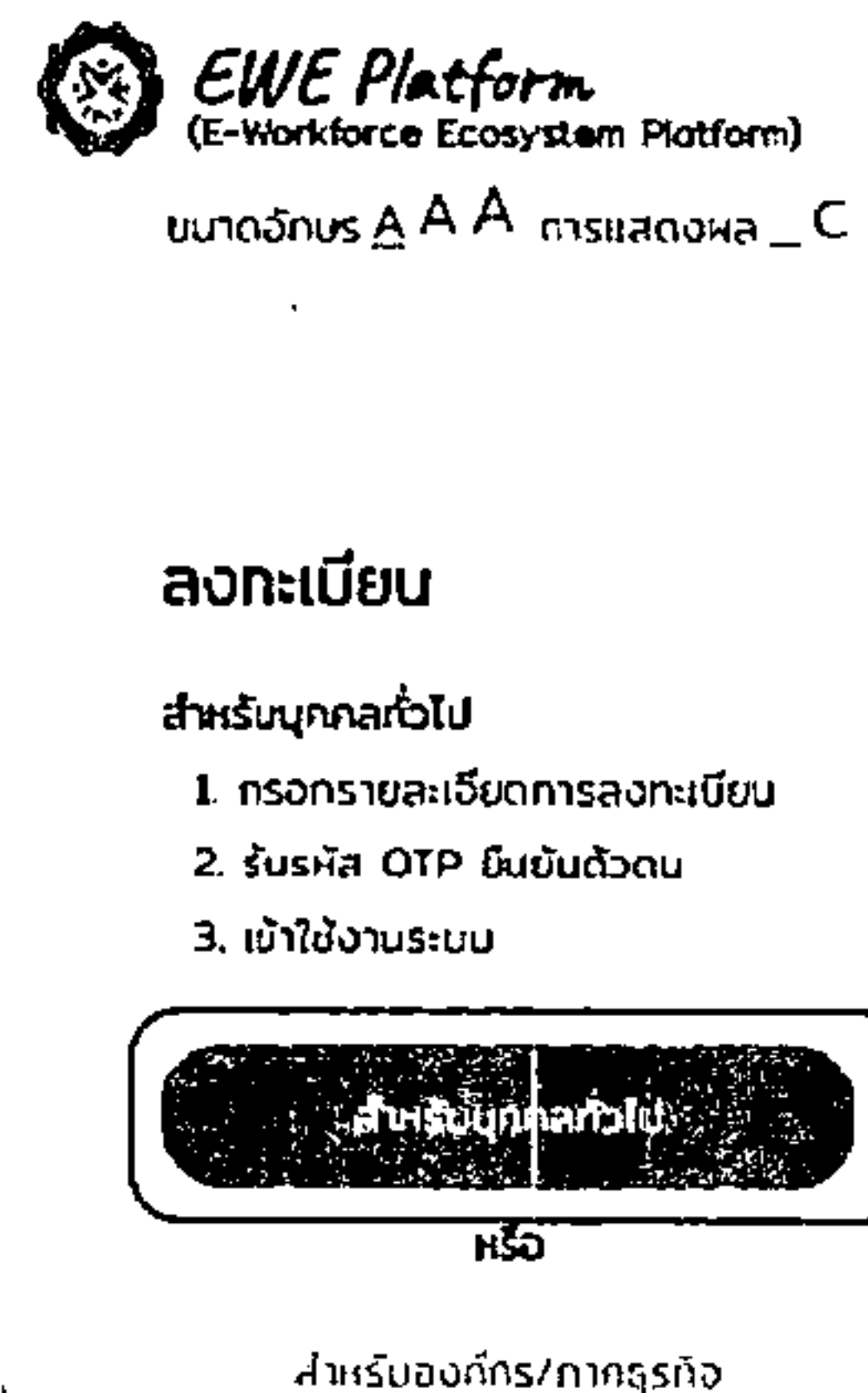

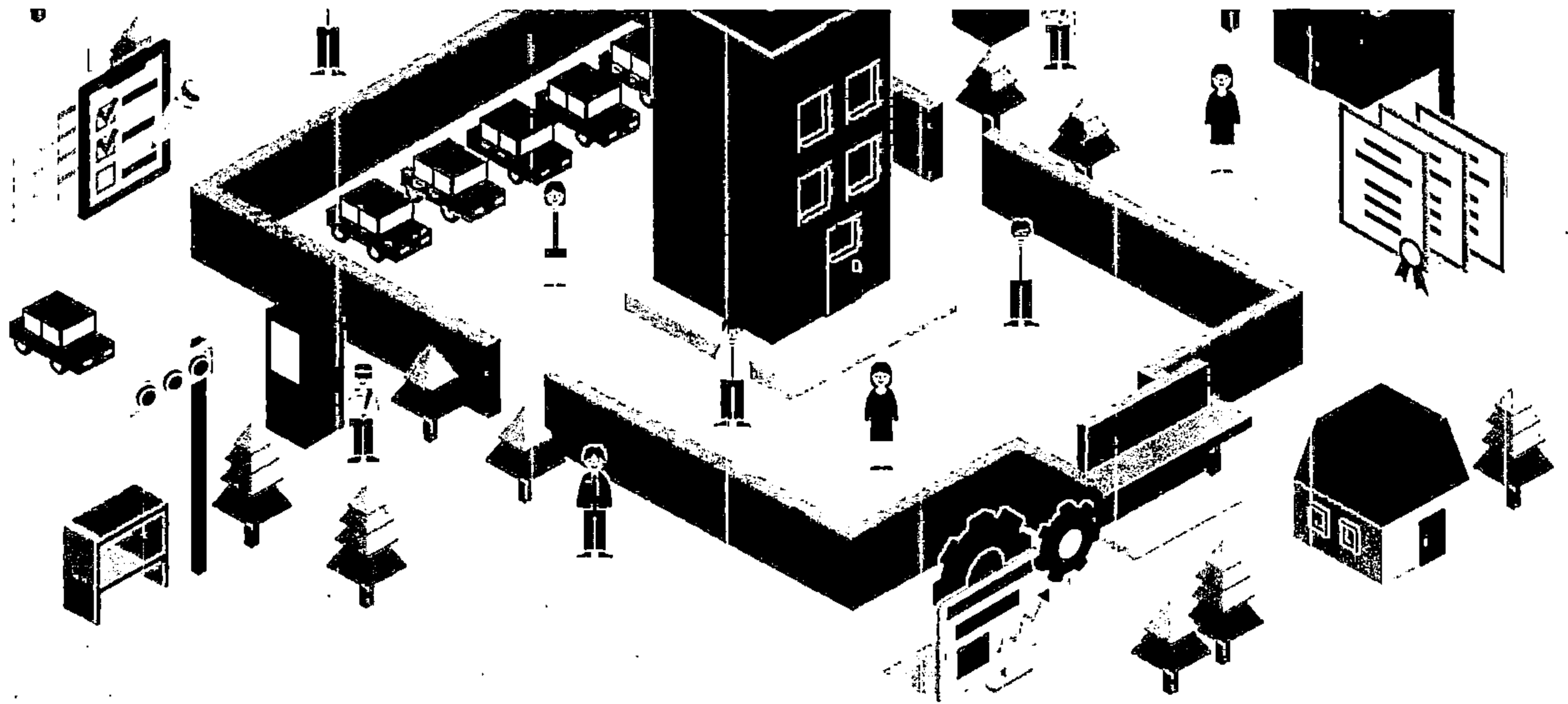

4

กรอกข้อมูลส่วนตัว

ข้อมูลส่วนตัว

หมายเลขบัตรประชาชน ชาวต่างชาติ

รหัสประจำตัว (TIN)

ชื่อ (TH)

นามสกุล (LN)

5

กรอกข้อมูลผู้ใช้งาน : อีเมล + รหัสผ่าน

ข้อมูลผู้ใช้งาน

อีเมล

รหัสผ่าน

ยืนยันรหัสผ่าน

หมายเหตุ : อีเมลและรหัสผ่านนี้ สำหรับเข้าใช้งาน EWE Platform

ช่องทางการรับรหัส OTP

รับ OTP ผ่านเบอร์โทรศัพท์มือถือ

รับ OTP ผ่านอีเมล

***รหัสผ่านต้องมี**

- ตัวอักษรภาษาอังกฤษตัวพิมพ์ใหญ่ (A-Z) หรือตัวอักษรภาษาอังกฤษตัวพิมพ์เล็ก (a-z)
- ตัวเลขอารบิก (0-9)
- รวมกันอย่างน้อย 6 ตัว

• หากท่านใดสมัครไม่รับ SMS โฆษณา อาจจะไม่ได้รับรหัส OTP ทางมือถือ

• ให้เลือกรับ OTP ผ่านอีเมลแทน

6

กดลงทะเบียน

- 1) ข้าพเจ้ายินยอมให้สถาบันและองค์กรพันธมิตรของสถาบัน เก็บรวบรวม ใช้และเปิดเผยข้อมูลส่วนบุคคลของข้าพเจ้า เพื่อใช้ในการประมวลผล การพิสูจน์ยืนยันตัวตน ตรวจสอบความถูกต้องในการสมัครธุรกรรมและ/หรือเป็นสมาชิกของสถาบัน รวมถึงส่งข้อมูล ข่าวสาร และบริการโดยอัตโนมัติที่ข้าพเจ้าได้สมัครรับบริการของสถาบัน โดยข้าพเจ้าสามารถแจ้งฝ่ายทางติดต่อ
 - 2) ข้าพเจ้ายินยอมและเปิดเผยข้อมูลส่วนตัวที่ใช้ประกอบการติดต่อการประมวลผลข้อมูล ข้าพเจ้าให้ข้อมูลข้างต้นเป็นการหาความหมายของข้าพเจ้า หรือสื่อประโยชน์อื่นใดของข้าพเจ้า
 - 3) ข้าพเจ้าได้อ่านและพิจารณาแล้ว เห็นว่าการคุ้มครองข้อมูลส่วนบุคคล ของสถาบัน (ฉบับ พ.ร.บ. ๒๕๖๒) มีที่มาจาก Privacy Center ในประเทศไทยแล้ว
- หมายเหตุ : หากท่านใดประสงค์จะยกเลิกไม่ทำธุรกรรม กรุณาแจ้งให้ทราบล่วงหน้าก่อนดำเนินการอย่างน้อย 30 วัน

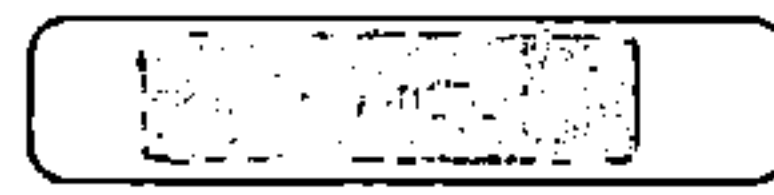
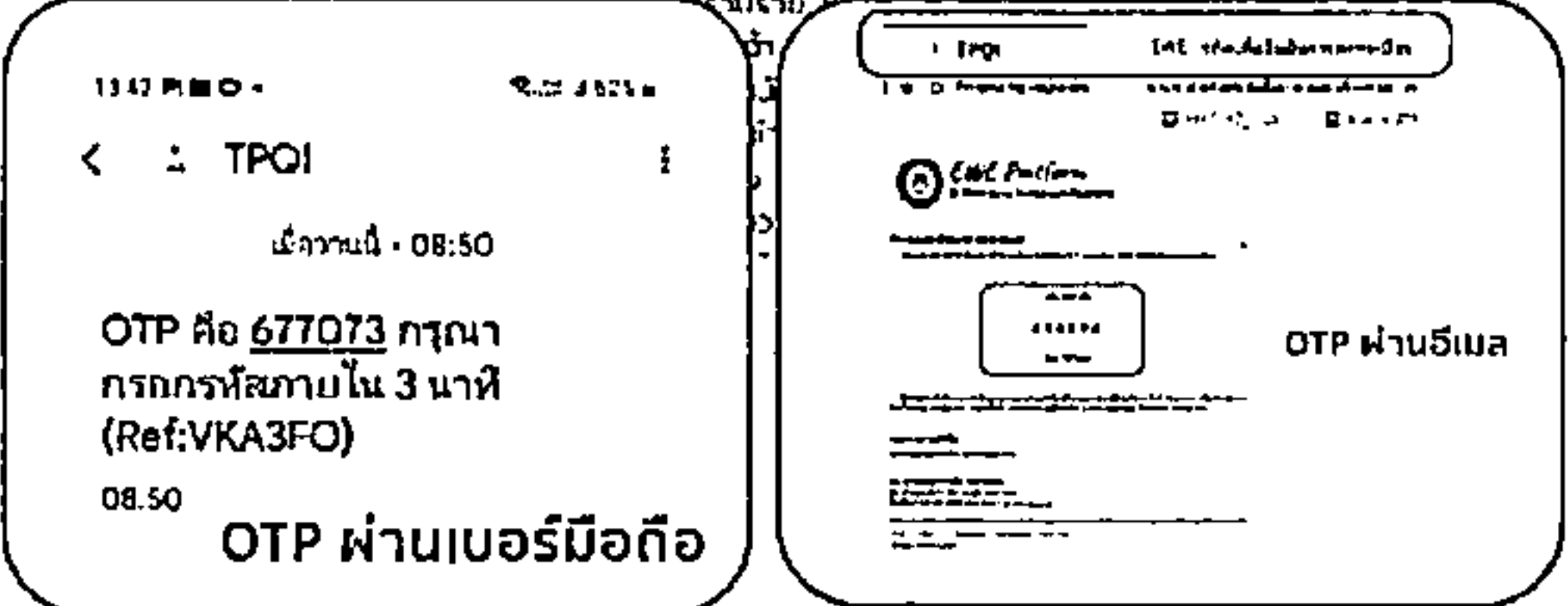



แพลตฟอร์มช่วยชาติ

เพื่อการพัฒนาเศรษฐกิจ และสังคม
ด้านกำลังคนของประเทศอย่างยั่งยืน



www.ewe.go.th



www.tpqi.go.th

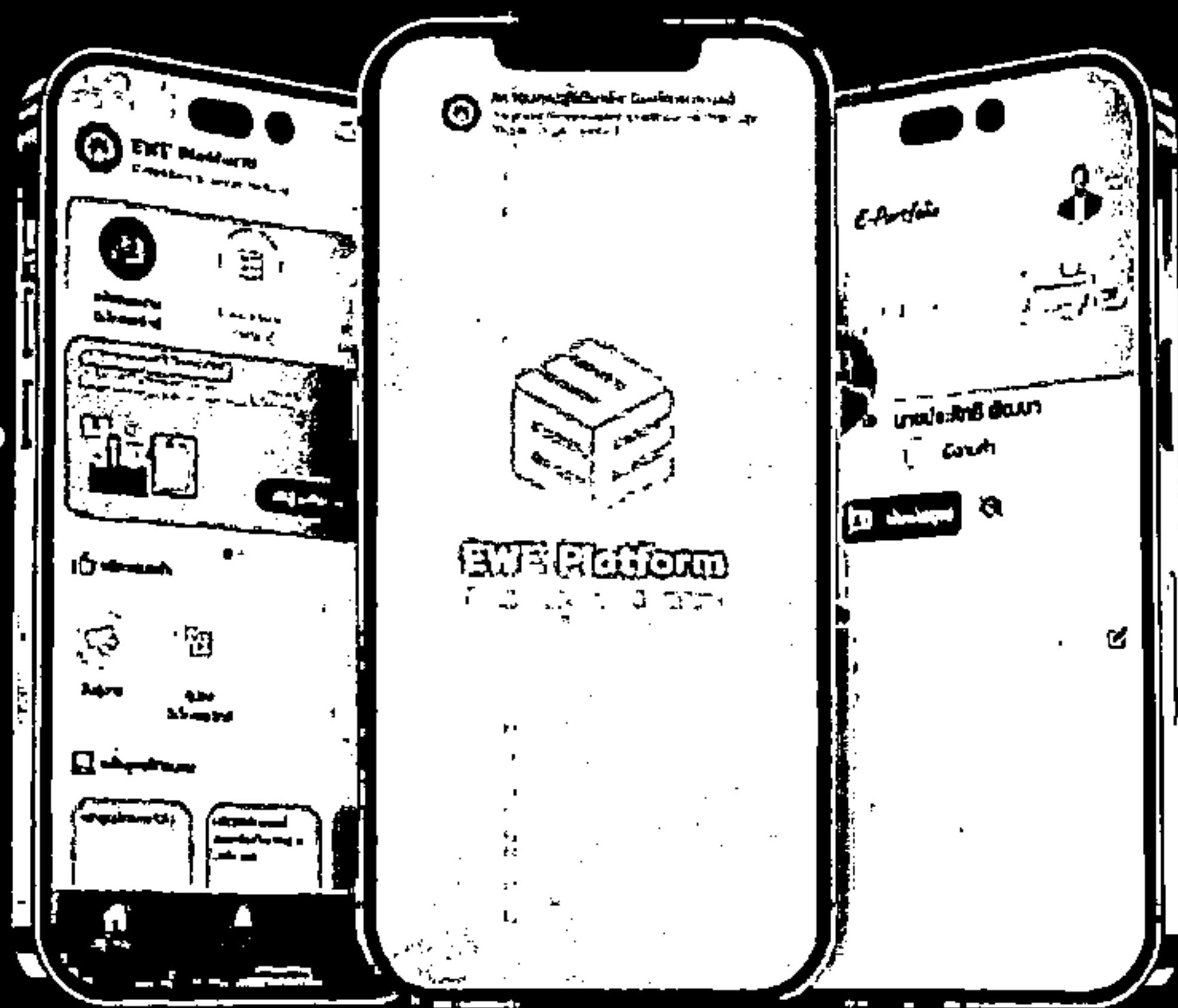

สร้าง E-Portfolio ง่าย ๆ
ใน App EWE Platform



Download on the
App Store



GET IT ON
Google Play



0-2035-4900, 063-373-3926



www.ewe.go.th, www.tpqi.go.th



TPQIfanpage  @tpqi



1177 อาคารเฟิร์ส แแบงก์ค็อก ชั้น 14
ถนนพหลโยธิน แขวงพญาไท เขตพญาไท
กรุงเทพฯ 10400

แบบตอบรับการเชื่อมโยงหลักสูตรและข้อมูลผู้เข้ารับการฝึกอบรม



Link : <https://forms.gle/P3weN2XhduuKTJfz8>

โปรดตอบแบบฟอร์มก่อนวันที่ 3 พฤษภาคม 2567

สำนักขับเคลื่อนภารกิจพิเศษ

นางสาวณัฐรัชชา รัชฉวีวรรณ

โทร : ๐๘๘ ๙๖๒ ๔๒๖๕

ไปรษณีย์อิเล็กทรอนิกส์ : natchnatcha@tpqi.go.th